

Utvalg: Formannskapet

Møtested: Lyngdal rådhus - kommunestyresalen

Dato: 25.06.2020

Tidspunkt: 08:30

Forfall meldes til politisk sekretariat på epost post@lyngdal.kommune.no eller telefon 960 93 458.
Varamenn møter kun ved spesiell innkalling.

Tilleggsinformasjon:

Møtet overføres via Lyngdal kommunes Nett-TV.

Dette dokumentet er elektronisk godkjent og trenger ikke signatur

Saksliste

Utvalgssaksnr.	Tittel	UOFF (Lukket)
PS 56/2020	Godkjenning av innkalling og saksliste	
PS 57/2020	Søknad om kommunal tilskudd til bygging av flomvern langs Litleåna gjennom Opsalbygda	
PS 58/2020	Miljøgata - bestemmelser for sommeren 2020	
PS 59/2020	Søknad om søndagsåpen butikk sommeren 2020 - Kiwi Agnefestveien	
PS 60/2020	Søknad om søndagsåpen butikk sommeren 2020 - Kiwi, Alleen senter	
PS 61/2020	Søknad fra Sentrumsgården om utvidet leieareal sommeren 2020	
PS 62/2020	Unntatt offentlighet - Kommunalt næringsfond - søknadsomgang juni 2020	Offl. § 13, jf. Fvl. § 13 2. ledd

PS 56/2020 Godkjenning av innkalling og saksliste

Arkivreferanse: 2020/2543-2
Arkivkode: 223
Saksbehandler: Zvezdana Malbasa
Adm.enhet: Tekniske tjenester
Dato: 10.06.2020

Utvalg	Møtedato	Saksnummer
Formannskapet	25.06.2020	57/2020

Søknad om kommunal tilskudd til bygging av flomvern langs Litleåna gjennom Opsalbygda

Kommunedirektørens anbefaling:

Formannskapet viser til søknad om tilskudd til flomsikring langs Litleåna gjennom Opsalbygda, og finner å kunne dekke behandlingsgebyret på kr 8 500 i forbindelse med søknaden om godkjenning av flomsikringstiltaket.

Beløpet belastes formannskapets budsjettpost for tilleggsbevilgninger.

Bakgrunn for saken:

Det foreligger søknad fra 5 grunneiere i Opsalbygda, om kommunalt bidrag til flomvern langs Litleåna. I følge søker er de totale kostnadene for prosjektet beregnet til å komme på kr 130 000. Grunneierne har allerede hatt utgifter på kr 80 000.

På grunn av skader på eiendommene i forbindelse med flom i 2015 og 2017, har grunneierne søkt om tillatelse til å anlegge et flomvern mot Litleåna, like nord for kryssing av fylkesveien gjennom Opsalbygda. Det foreligger tillatelser fra NVE og Fylkesmannen, og byggetillatelse er gitt.

De fleste eiendommene som er berørt av dette tiltaket, er etablert på 70-tallet, og en er ikke kjent med om eiendommene også tidligere er berørt av flom i Litleåna.

En er heller ikke kjent med om det er søkt om tilskudd til flomvern hos NVE eller de respektives forsikringsselskap.

Vurdering:

En er ikke kjent med at det tidligere er gitt tilskudd til flomsikring eller annen form for sikring av private eiendommer. Imidlertid dekket kommunen grunneiernes egenandel i forbindelse med utbedring av skadene på den private brua over Møska på Vatland. Her ble forøvrig reparasjonen betalt av Landbruksdirektoratet (Naturskade).

Ut fra nevnte sak, kunne det derfor være aktuelt å dekke gebyr for behandlingen av byggesøknaden. En finner ikke å kunne anbefale at kommunen dekker ytterligere kostnader i forbindelse med omsøkt flom sikring. De bør utover private egenandeler, søkes finansiert gjennom tidligere nevnte ordninger, NVE, Naturskade, forsikringsselskap mv.

Konklusjon:

Kommunedirektøren viser til søknad, og anbefaler at kommunen dekker behandlingsgebyret på kr 8 500 i forbindelse med søknaden om godkjenning av flomsikringstiltaket. Beløpet dekkes over formannskapetets post.

Vedlegg:

- 1 Søknad om kommunale midler ved utarbeidelse av flomvern.PDF

08.11.2019

18/1572

MOTTATT

Lerert 14/11 - 2019

14 NOV 2019

Til



Lyngdal kommune

ved tekniske tjenester



Mottatt 14/11-19 BSK

Søknad om kommunale midler ved utarbeidelse av flomvern

Flommen i desember 2015 og oktober 2017 førte til at Litleåna ved Opsalsbygda gikk over sine bredder. Vannet ledes da i en sterk strøm gjennom hus på gårds og bruksnummer 206/1,3 og 5 over fylkesvei 554 før vannet igjen treffer elveløpet. Vannet går også gjennom eiendom og garasje til naboer, og har også kommet inn i Kjeller til enkelte hus.

Som beskrevet i rapport tilknyttet saksmappe 2018/1572 er årsaken til at elven går over sine bredder identifisert og det er mulig å utarbeide et flomvern der elven er for grunn og som leder vannet tilbake i elven der elven er dyp nok til å ta mengden vann fra flommen.

Det takkes for positivt svar i vedtaksnummer 656/19 som gir oss tillatelse til å gjennomføre denne utbedringen av elven (flomvern), som er nødvendig for at huset på bruksnummer 206, samt nabohus, kan stå sikrere ved fremtidig ekstremvær. Dette flomvernet vil naturlig nok også beskytte fylkesvei 554 ved Opsal som blir hindret ved slike større flommer.

Vi håper kommunen ser de samfunnsmessige hensyn som gjøres i denne utbedringen av elven og vi søker derfor om kommunale midler for å utarbeide flomvernet.

MVH

Karen-Merethe Solås (Gnr. 206, bnr. 7)
ARILD Flomme (~~Gnr. 208, Bnr. 8~~) G. GNR. 206, BNR. 8)
Nils Opsal (G. nr. 207, br. 3)
Solveig Opsal G. nr 207 Br. 1 og 3
Anita K. Ovsdal. (G. nr. 206 Br. 5)

Ønsker alle får beskjed

Arkivreferanse: 2020/4972-1
Arkivkode: Q14
Saksbehandler: Kristine Valborgland
Adm.enhet: Plan og næring
Dato: 21.06.2020

Utvalg	Møtedato	Saksnummer
Formannskapet	25.06.2020	58/2020

Miljøgata - bestemmelser for sommeren 2020

Kommunedirektørens anbefaling:

Miljøgata stenges for trafikk i perioden fra og med 27.juni frem til og med søndag 16.august.

Bakgrunn for saken:

Jonas B. Gundersen og Sentrumsgården har søkt om økt areal til uteservering denne sommeren. Bruken av Miljøgata må sees i sammenheng med næringsdrivendes behov for økt areal på grunn av COVID-19 smitte og restriksjoner.

Vurdering:

COVID-19-pandemien har ført til avstandskrav som gjør at antall gjester til serveringssteder blir redusert. Kommunen ønsker derfor å være imøtekomende ved å gi næringsdrivende økt areal denne sommeren, slik at omsetningen ut fra forholdene blir best mulig.

Utnyttelse av uteområdet mellom Miljøgata og rådhusplassen blir begrenset av varetransport og bruken av de kommunale parkeringsplassene ved siden av kinoen.

Jonas B. Gundersen har fått utvidet uteområde for skjenking i perioden frem til 30.september. SJØ ønsker å søke om utvidet skjenkeområde dersom midlertidig utvidet uteareal godkjennes av formannskapet.

Det er viktig å få til aktivitet i sentrum. Det er en utfordring i sentrumsbildet at lokalene til tidligere Bekkereinan/ Narvesen har stått tomme. COVID-19-situasjonen gjør det enda mer krevende.

Kommunen bør derfor forsøke å bidra til aktivitet i sentrum og tilrettelegge slik at næringsdrivende kan klare å drive sin virksomhet med tilstrekkelig omsetning og opprettholde aktiviteten i sentrum.

Administrasjonen har hatt flere befaringer i området, og mener at det bør være mulig å tilpasse tilgjengeligheten i Miljøgataytterligere til økt uteaktivitet i ferieperioden.

Fra neste år bør det sees på om det er mulig å begrense varetransporten til visse tider av døgnet, slik at man unngår varelevering og kjøring i Miljøgata i den mest befolkede perioden på døgnet.

Mandag 22.06.20 vil det være en befaring med leder for nullvisjonen, leder for råd for Eldre, leder for råd for personer med funksjonsnedsettelse samt administrative representanter. Man vil da vurdere trafiksikkerhet og tilgjengelighet i området. Referat fra befaringsen vil bli lagt frem i formannskapet når saken behandles.

Konklusjon:

Det anbefales at formannskapet utvider tidspunktet for Miljøgatas åpningstider til siste helg før skoleferien er slutt.. Man bør ta hensyn til konklusjonene i befaringsen mandag 22. juni 2020.

Arkivreferanse: 2020/4844-2
Arkivkode: U62
Saksbehandler: Kristine Valborgland
Adm.enhet: Plan og næring
Dato: 21.06.2020

Utvalg	Møtedato	Saksnummer
Formannskapet	25.06.2020	59/2020

Søknad om søndagsåpen butikk sommeren 2020 - Kiwi Agnefestveien

Kommunedirektørens anbefaling:

Formannskapet gir dispensasjon til at Kiwi Agnefestveien kan holde søndagsåpent 5 søndager kl 14-20 i perioden 05.07.20 til 02.08.20.

Formannskapet ber administrasjonen søke fylkesmannen om at området fra Kiwi, Agnefestveien til Rosfjord defineres som et turiststed.

Bakgrunn for saken:

Kiwi Lyngdal, Agnefestveien v/ butikksjef Øyvind Berntsen søker om å få holde den ordinære butikken åpen fra kl 14-20 fem søndager i perioden 5.7 til 2.8.

Lov om helligdager og helligdagsfred regulerer varehandel på søndager og andre helligdager. Ifht § 5 er det påbudt at faste utsalgssteder som selger varer til forbruker holder stengt. Det er en del unntak fra dette, bl.a kiosker, bensinstasjoner, serveringssteder, hagesenter mm.

Utsalgssteder fra områder som etter vedtak av fylkesmannen regnes som typiske turiststed er unntatt påbudet om søndagsstengt, jfr § 5, 4.ledd.

Dette betyr at dersom Kiwi, Agnefestveien skal kunne holde den ordinære butikken åpen må det kunne begrunnes at et geografisk område er et typisk turiststed.

Vurdering:

Det må innsendes tilstrekkelig dokumentasjon til at fylkesmannen har grunnlag til å vurdere om området er et typisk turiststed. Dokumentasjonen må sannsynliggjøre hvor mange turister som kommunen har, og at disse utgjør et markant utslag i hvor mange mennesker som oppholder seg i kommunen. Det er også nødvendig å finne forholdsmessig i prosent hvor stor del av den totale omsetningen som går til turister for den perioden som det søkes for.

Det er mulig at man kunne få en godkjenning for at et begrenset område fra Kiwi og til om med Rosfjord og videre til området ved bibelcampen til KVS kan defineres som et turiststed. Dette er heller ikke mer arbeid enn at man kunne gjøre et forsøk på dette før ferien er i gang.

Det er usikkert om dette vil ha en betydning for en eventuell søknad seinere om søndagsåpne butikker for området Lyngdal sentrum evt området til Rom.

Det er usikkert om fylkesmannen vil rekke å behandle denne søknaden innen tidsrommet som det søkes for.

Konklusjon:

Administrasjonen kan gjøre et forsøk på å bistå Kiwi, Agnefestveien, i en prosess med å definere området fra Kiwi og ned til Rosfjord som et turiststed. Politikerne må da vedta at de støtter at Kiwi, Agnefestveien får holde søndagsåpent og at prosessen settes i gang.

Vedlegg:

- 1 Søknad fra Kiwi Lyngdal Agnefestveien

Fra: KIWI 731 LYNGDAL <kiwi.lyngdal@kiwi.no>

Sendt: lørdag 13. juni 2020 15:51

Til: Jan Kristensen <Jan.Kristensen@lyngdal.kommune.no>; Kjell Olav Hæåå
<Kjell.Olav.Haeak@lyngdal.kommune.no>

Kopi: Felleskjøpet, Morten Tønnessen <morten.tonnessen@fkra.no>

Emne: Søndagsåpent

Hei Kjell Olav

Prøver meg på en kjapp politisk behandling, for muliggjøring av søndagsåpent i 5 søndager i sommer. Saken må således taes på førstkommende kommunestyremøte torsdag 18/6. Videre må søknaden behandles omgående av fylkesmannen. Håper vi vil, vi våger er en dekkende frase for denne saken. Tror mange små butikker ikke helt innser hva som kommer av turister i sommer. De som normalt reiser til London og Paris for en weekend med shopping, kommer trolig til Lyngdal og shopper i lokale butikker.

De 5 søndagene som det søkes om å holde oppe er:

Søndag 5/7

Søndag 12/7

Søndag 19/7

Søndag 26/7

Søndag 2/8

Alle søndagen søkes det om åpningstid fra 1400-2000

Vi har en beliggenhet i kort avstand til 3 campingplasser, hotell og Campingparken til Kvinlaug. Vi opplever en ekstrem stor økning i handel i sommermånedene. De siste ukene, etter at hytte og campingforbudet opphørte har det vært en formidabel utvikling. Vi har en søndagsbutikk i Lyngdal og denne er mye benyttet. Den er dog alt for liten ift. behovet. Lyngdal er den klart største hytte og turistkommunen i området. Dette kom veldig tydelig fram under Korona perioden. Jeg tror vi er tjent med å være åpne for besøkende turister i sommeren 2020. Dette blir en sommer med bedre handel og flere folk enn vi noen gang kommer til å oppleve igjen. Har 3 forslag til vedtak/søknad:

1: Dagligvarebutikkene i Lyngdal gis dispensasjon til å ha oppe etter søknad fra kommunen til fylket om å gjøre Lyngdal til typisk turiststed.

2: Agnefestveien til Rosfjord, Campingparken og Bibelcampen gjøres til typisk turiststed. Geografisk vil dette innebære at Kiwi Lyngdal og rørleggeren i Lyngdal er de eneste som vil kunne holde søndagsåpent i sommer.

Last ned Outlook for iOS

This e-mail message may contain confidential or privileged information. If you are not the intended recipient, please delete the message and any attachments and notify the sender by return e-mail. You should not retain, distribute, disclose, or use any of the information in this message.

Arkivreferanse: 2020/4970-2
Arkivkode: 000
Saksbehandler: Kristine Valborgland
Adm.enhet: Plan og næring
Dato: 19.06.2020

Utvalg	Møtedato	Saksnummer
Formannskapet	25.06.2020	60/2020

Søknad om søndagsåpen butikk sommeren 2020 - Kiwi, Alleen senter

Kommunedirektørens anbefaling:

Det settes ikke i gang en prosess for å få definert området ved Alleen som turiststed nå.

Bakgrunn for saken:

Kiwi, Allen senter v/ butikksjef Arild Hansen søker om å få holde den ordinære butikken åpen fra kl 10-22 søndager i ukene 27-31 i 2020.

Lov om helligdager og helligdagsfred regulerer varehandel på søndager og andre helligdager. Ihht § 5 er det påbudt at faste utsalgssteder som selger varer til forbruker holder stengt. Det er en del unntak fra dette, bl.a kiosker, bensinstasjoner, serveringssteder, hagesenter mm.

Utsalgssteder fra områder som etter vedtak av fylkesmannen regnes som typiske turiststed er unntatt påbudet om søndagsstengt, jfr § 5, 4.ledd.

Dette betyr at dersom Kiwi. Allen senter, skal kunne holde den ordinære butikken åpen må det kunne begrunnes at et geografisk område er et typisk turiststed.

Vurdering:

Det må innsendes tilstrekkelig dokumentasjon til at fylkesmannen har grunnlag til å vurdere om området er et typisk turiststed. Dokumentasjonen må sannsynliggjøre hvor mange turister som kommunen har, og at disse utgjør et markant utslag i hvor mange mennesker som oppholder seg i kommunen. Det er også nødvendig å finne forholdsmessig i prosent hvor stor del av den totale omsetningen som går til turister for den perioden som det søkes for.

For området oppe ved Alleen regnes dette som en for stor jobb å sette i gang i forhold til at det er en bedrift som ønsker å holde søndagsåpent. Det er ikke tilstrekkelig å fremlegge dokumentasjon for den ene bedriften i området som søker om dette. Det må fremlegges for hovedtyngden av bedriftene i området.

Det er usikkert om fylkesmannen vil rekke å behandle denne søknaden innen tidsrommet som det søkes for. Det er også usikkert på om fylkesmannen vil vurdere området ved Alleen som et turiststed.

Konklusjon:

Det anbefales ikke å sette i gang en prosess for å få definert Lyngdal, området ved Alleen som et turiststed nå. Det bør heller settes i gang en større prosess i forhold til neste sommer dersom hovedtyngden av de næringsdrivende i området er positive til at et slik prosess igangsettes.

Vedlegg:

- 1 Søknad fra Kiwi Alleen senter

Hei Jan.

Henviser til vedtak i kommunestyret Torsdag 18.6.20 der det er ønske om Søndagsåpne butikker!

Det ble videresendt til formannskapet for vedtak og tlf samtale med Jan Kristensen i dag fredag 19.6.20.

Vi har i dag åpen Søndags butikk (brustabu) på 100 m2

Men pga korona og liten brustabu kun 8 per inne om gangen!

Tillater vi oss og søke om og ha åpen hovedbutikken søndager fra uke 27-31

Åpningstider 10-22 slik som vi har i dag(så vi ikke må flytte alle varer fram og tilbake)

Sommeren 2020 blir det mye folk/Turister i Lyngdal.

Dette vil være det beste for kundene og ansatte pga smitte og avstand.

Det blir i dag brukt mye tid på vakter og kø som er ubehagelig for mange.

Håper på positivt svar!

Ha en fin sommer 😊

Vennligst Hilsen
Kiwi 738 Alleen Senter

Arild Hansen
-butikksjef-

Tlf. 38343777

This e-mail message may contain confidential or privileged information. If you are not the intended recipient, please delete the message and any attachments and notify the sender by return e-mail. You should not retain, distribute, disclose, or use any of the information in this message.

Arkivreferanse: 2020/4973-3
Arkivkode: Q14
Saksbehandler: Kristine Valborgland
Adm.enhet: Plan og næring
Dato: 21.06.2020

Utvalg	Møtedato	Saksnummer
Formannskapet	25.06.2020	61/2020

Søknad fra Sentrumsgården om utvidet leieareal sommeren 2020

Kommunedirektørens anbefaling:

Det gis tillatelse for perioden frem til 16.08.20 å benytte tilleggsarealet som er markert som fortau.

Bakgrunn for saken:

Viser til vedlagte søknad fra Sentrumsgården Lyngdal v/ Karl Igland av 17.juni 2020 med vedlegg.

Igland søker om å leie et utvidet området på utsiden av tidligere Bekkereinans lokaler. Dette skyldes både at COVID-19-restriksjonene fører til større avstand mellom bordene og generelt at uteområdet er noe lite i forhold til å kunne ha plass til nok gjester slik at det vil være lønnsomt.

Området det søkes om er markert med en svart linje i kartet og er fortau i den perioden Miljøgata er åpen for biler.

SJØ ved Gaute Ubostad skal være leietaker og er en virksomhet under etablering med snarlig oppstart. I vedlegg tre fremgår det begrunnelse for hvorfor det er viktig for SJØ med et utvidet området.

Vurdering:

Serveringsbransjen er hardt rammet av COVID-19-pandemien. Selv om samfunnet stort sett er gjenåpnet er det likevel restriksjoner som fører til begrenset mulighet for omsetning og overskudd. Dette gjelder

spesielt avstandskrav og skjerpet hygieneregler. Kommunen bør forsøke å tilrettelegge i den grad det er mulig slik at næringslivet kan gå best mulig i denne perioden vi er inne i.

Administrasjonen har vært på befaring og vurdert utvidelsen av området. Innstillingen fra administrasjonen er at dette bør kunne gjøres i perioden frem til 16.08.20. Det er lite trafikk i perioden som Miljøgata er stengt for biler, og vareleveringen til butikkene har ikke så stort omfang. Bredden er tilstrekkelig for varetransport. Trafikksikkerheten er tilfredsstillende.

Det er vedlagt en situasjonsplan fra 2016 der det vises tilstrekkelig svingradius for vegbanen (vedlegg 4).

Det er gjennomført en befaring med leder for Eldrerådet, leder for Råd for personer med funksjonsnedsettelse, leder for Null-visjonen og administrasjonen mandag 22.06.2020. Konklusjonen var at alle var positive til dette som en midlertidig ordning, og forutsatt at Miljøgata også var stengt for biler i denne perioden. Referatet er sendt ut for godkjenning, og deles ut i formannskapet under behandlingen.

Det anbefales en grundigere prosess dersom dette skal være en permanent ordning og da bør saken opp til behandling i rådene.

Det foreslås ikke å ta noe leie i perioden. Den vil uansett være svært lav. Sentrumsgården leier et tilsvarende areal av kommunene i dag til kr 1.000 i årlig leie.

Konklusjon:

Kommunen bør tilrettelegge for utvidet leieområde på utsiden av bygget begrenset til området som er markert som fortau i dag. Dette er både et tiltak i forhold til COVID-19-restriksjonen i forhold til begrensinger på antall kunder og vil også kunne gi en bedre start i en etableringsfase for ny virksomhet. Miljøgata bør være stengt for biler i samme periode.

Vedlegg:

- 1 Søknad om utvidet leieområde Sentrumsgården
- 2 Vedlegg søknad Sentrumsgården skisser
- 3 Vedlegg fra SJØ
- 4 Situasjonsplan utvidelse av Sentrumsgården 2016

Lyngdal kommune

17.juni.2020

ved Kristine S Valborgland

kommunal sjef plan og næring

Sentrumsgården Lyngdal

Postboks 200

4576 Lyngdal

Søknad om leie av ca. 35 kvm uteareal foran tidligere Narvesen/Bekkereinans lokaler i Sentrumsgården

Narvesen har vært leietaker i Sentrumsgården i over ti år. De har hatt svikende omsetning de senere år og la dessverre ned butikken 24 august 2018. Det er nok flere årsaker til sviktende omsetning, men en viktig årsak er at det etter ombyggingen av Sentrumsgården for fire år siden ble mindre utearealer med plass til benker og annet. At trafikken endret seg fra toveis til enveiskjøring etter at miljøgata kom på plass, har nok også spilt en rolle.

Det aktuelle området det søkes om gjelder den enveiskjørt veien som er bygget med brostein. Brosteinsområdet har ca. seks meter bredde i dag, og vi ønsker å bruke hele området som vi i dag leier av kommunen i dag til uteservering.

Dette området er ca to meter bredde. Breddekrav til enveiskjørt vei er fire meter. Gjennom sommeren og flere helger i året er hele området omgjort til gågate og har ikke trafikk i det hele tatt. På vedlagt skisse kan en også se at noe av dagens kommunale kjørevei ligger på Sentrumsgården sin eiendom. I 2019 ble det lagt til en gangvei på ca 1.4 m på utsiden av det området som Bekkereinan hadde servering i 2019. Denne gangveien som går langs glassrekkverket, blir omtrent ikke brukt.

Vi ønsker å reetablere hele uteområde med plass til stoler og bord for å ha større mulighet til å få en bærekraftig butikk/kafé/resturant for disse nå tomme lokalene. Et slikt uteområde tror vi kan bli veldig bra for hele gatemiljøet rundt Kulturhuset og Sentrumsgården, og styret i Sentrumsgården leilighetssameie er også positive til denne søknaden til Lyngdal kommune. Møblementet som vil bli satt ut vil holde en god standard. Det er gågate i dette området om sommeren. Dette skille mellom dagens kjørevei på 4 meter, og uteområdet for bespisning vil kunne tas vekk utenom sesongen., og plasseres tilbake der hvor det står i dag.

Etter at Bekkereinan la ned, så er erfaringen at uteområdet for bespisning som ble disponert i 2019 var i minste laget for å kunne ha et tilfredsstillende uteområde for servering. Det området som det søkes på nå, er de samme m2 som det er leieavtale på i dag. Men at deler av området omdisponeres for utesesongen.

Vedlagt er tre skisser av området.

mvh

Karl Igland for

Sentrumsgården Lyngdal

VEDLEGG: SKISSE 3.



Utskrift fra Norkart AS kartklient

Dato: 11.09.2018

Målestokk: 1:250

Koordinatsystem: UTM 32N

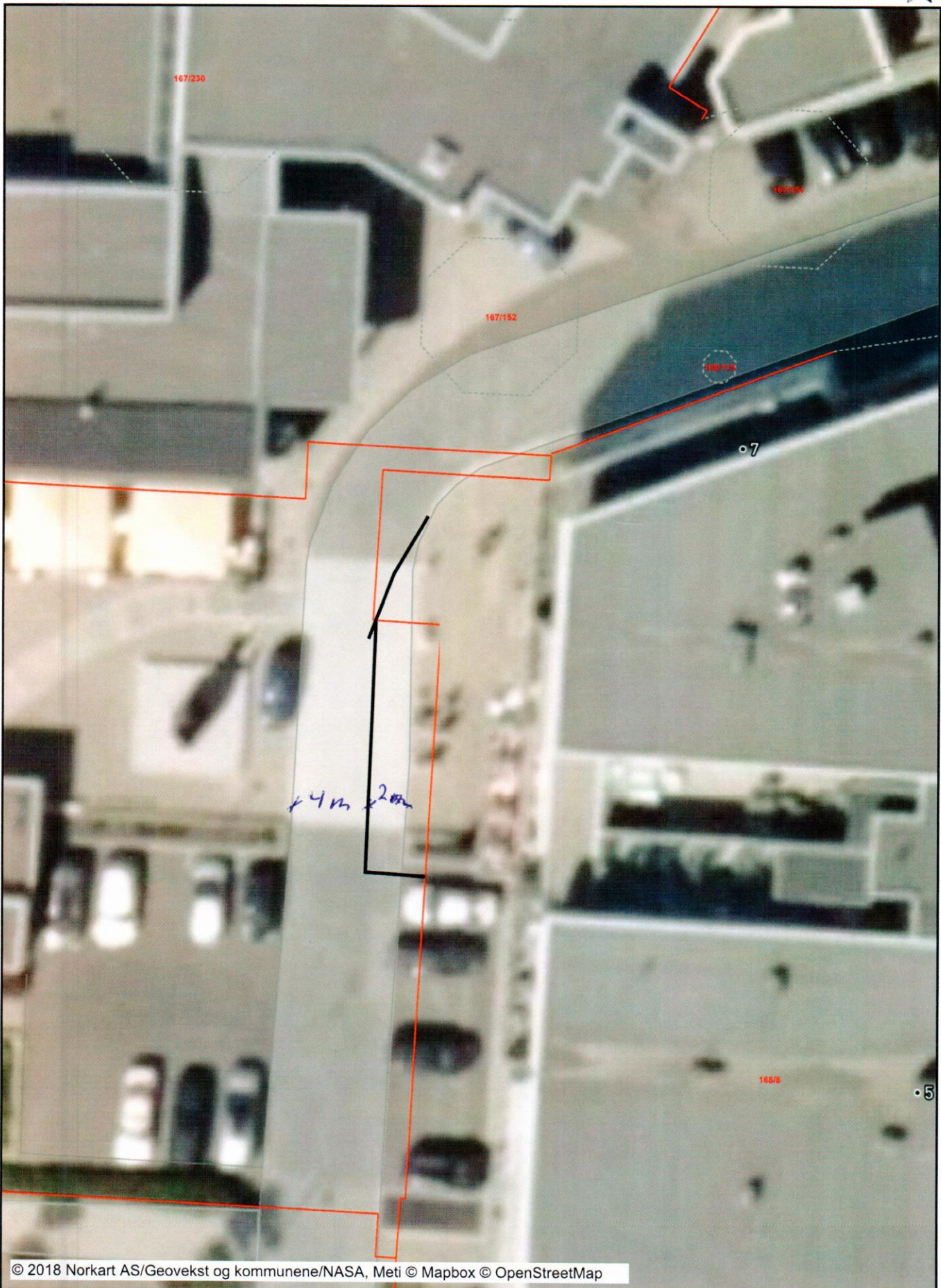

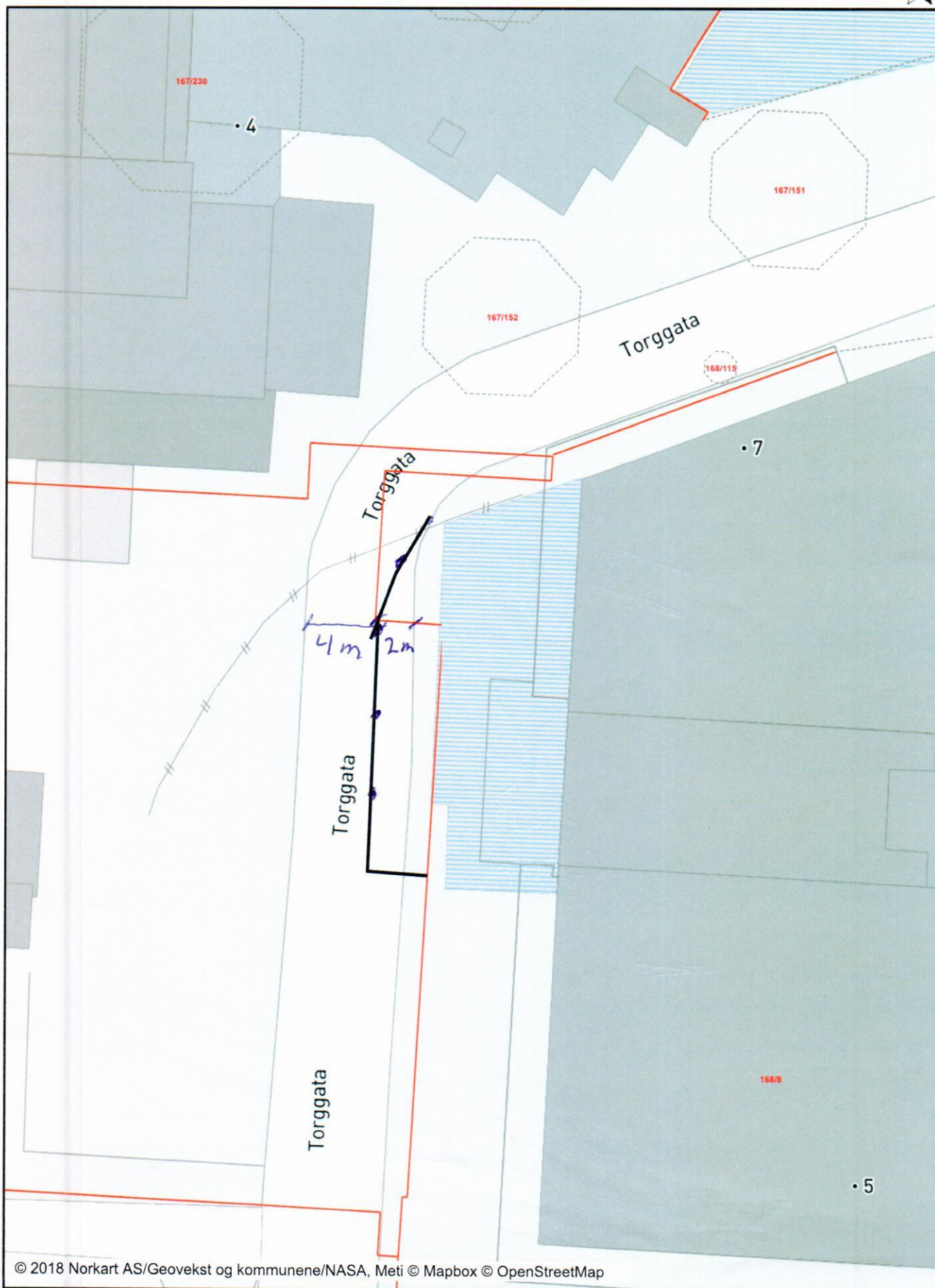

Sentrum

VEDLEGG 2
SKISSE 2





Et pulserende sentrum - for alle!

Vi ønsker å bidra til å gjøre Lyngdal til et pulserende sentrum – denne sommeren er viktigere enn noensinne. Folk i sentrum får vi med å tilrettelegge, ikke ved å lage begrensninger eller hindringer for enkelte personer. At logistikk og leveranser til butikker skal fungere er en selvfølge.

Utvidelse av området som skissert vil gi oss sårt tiltrengt areal – og Lyngdal som vertskaps by vil bli tilgjengelig for enda flere av våre boende og besøkende. Vi vil være bedre tilgjengelig for rullestolbrukere og andre som trenger plass – vi vil på en bedre måte være kunne tilpasse oss gjeldende regler for Korona - viruset. At vi er avhengig å skape verdier igjennom vår virksomhet – denne sommeren, legger vi ikke skjul på. Vi trenger å få en solid start.

For trafiksikkerhet – klare retningslinjer

Selv om dette området er definert som gågate i den aktuelle perioden, så må leveranser og andre viktige funksjoner ha tilgang til området med bil. Derfor så må vi merke gangveier og overganger godt. Dette er viktig for alle – både store og små. Vi mener den foreslåtte løsningen gir god sikkerhet.

Korona

Vi har et relativt lite lokale, både ut og inne. Utvidelse av området vil gjøre at vi kan ha større avstand mellom bordene, og på den måten ta ansvar for at ikke Korona situasjonen forverres.

Rullestolbrukere og andre som krever plass.

Uteområdet er smalt og lite egnet for rullestolbrukere, bedre plass vil følgelig gi muligheter for tilrettelegging for brukere med spesielle behov.

En god sommer..

Etablering av restaurant og annen reiselivsvirksomhet i disse tider hører helt klart til sjeldenheten i disse tider. Det er ikke uten grunn. Om vi skal få etablert denne virksomheten som et helårs bærekraftig konsept så trenger vi en god start. En uteterrasse med 16-20 ekstraplasser vil bety flere hundre tusen i ekstra omsetning.



Gaute Ubostad

B

